





BEM-VINDAS!

BEM-VINDES!

BEM-VINDXS!

BEM-VINDOS!

# SUMÁRIO

<b>01</b>	<b>QUEM SOMOS</b>	<b>06</b>
<b>02</b>	<b>TRANSPORTE</b>	<b>08</b>
<b>03</b>	<b>PAPFE</b>	<b>10</b>
<b>04</b>	<b>BOLSAS DE INCENTIVO ACADÊMICO</b>	<b>12</b>
4.1	PUB	12
4.2	PEEG	13
4.3	PIBIC, PIBITI E PIBID	14
4.4	IC FFLCH	16
4.5	PET	16
4.6	FAPESP	17
4.7	ESTÁGIOS FFLCH	19
<b>05</b>	<b>RESTAURANTES UNIVERSITÁRIOS</b>	<b>21</b>
5.1	COMO É FEITO O PAGAMENTO PELAS REFEIÇÕES?	23
<b>06</b>	<b>WI-FI E E-MAIL USP</b>	<b>24</b>
6.1	VANTAGENS DO E-MAIL USP4	25
6.2	ACESSO REMOTO VIA VPN	28
<b>07</b>	<b>RECURSOS DE PESQUISA</b>	<b>29</b>

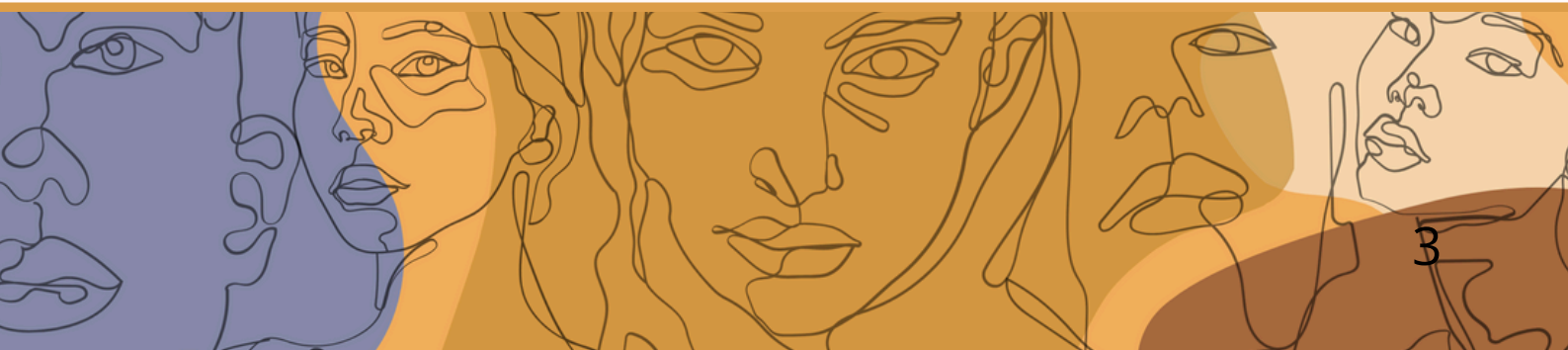

7.1	SALAS PRÓ-ALUNO	34
<b>08</b>	<b>LEITURA ACADÊMICA E CURSOS DE LÍNGUAS</b>	<b>36</b>
8.1	PLEA	36
8.2	LLAC	37
8.3	INCO - INGLÊS PARA INICIANTES	39
8.4	NELE	40
8.5	ENGLISH@USP	41
<b>09</b>	<b>ATIVIDADES CULTURAIS</b>	<b>42</b>
9.1	ORQUESTRA SINFÔNICA DA USP	42
9.2	ORQUESTRA DE CÂMARA DA USP	43
9.3	CORALUSP	44
9.4	USP-FILARMÔNICA	45
9.5	MUSEU DA ARQUEOLOGIA E ETNOLOGIA	46
9.6	MAC USP	47
9.7	TUSP	48
9.8	EDA USP	48
9.9	CINUSP	49
9.10	SLAM USPERIFA	50
9.11	GIRO CULTURAL	50
9.12	NÚCLEO DE ARTES AFRO-BRASILEIRAS	51
<b>10</b>	<b>CUIDANDO DA SUA SAÚDE MENTAL E FÍSICA</b>	<b>52</b>



10.1	HOSPITAL UNIVERSITÁRIO	52
10.2	APOIO PSICOLÓGICO	54
10.3	PARA ALUNES QUE MORAM NO CRUSP -	56
10.4	ATENDIMENTO ODONTOLÓGICO	59
<b>11</b>	<b>CEPEUSP</b>	<b>62</b>
11.1	CURSOS E ATIVIDADES	62
<b>12</b>	<b>ENTIDADES</b>	<b>64</b>
12.1	ATLÉTICA DA FFLCH	64
12.2	CAS	65
<b>13</b>	<b>PERMANÊNCIA, RESISTÊNCIA E DEFESA DE DIREITOS</b>	<b>67</b>
13.1	COLETIVOS	67
13.2	COMISSÃO DE DIREITOS HUMANOS DA FFLCH	68
13.3	AMOR CRUSP	68
<b>14</b>	<b>MENSAGEM DA EQUIPE DO PAECO</b>	<b>69</b>

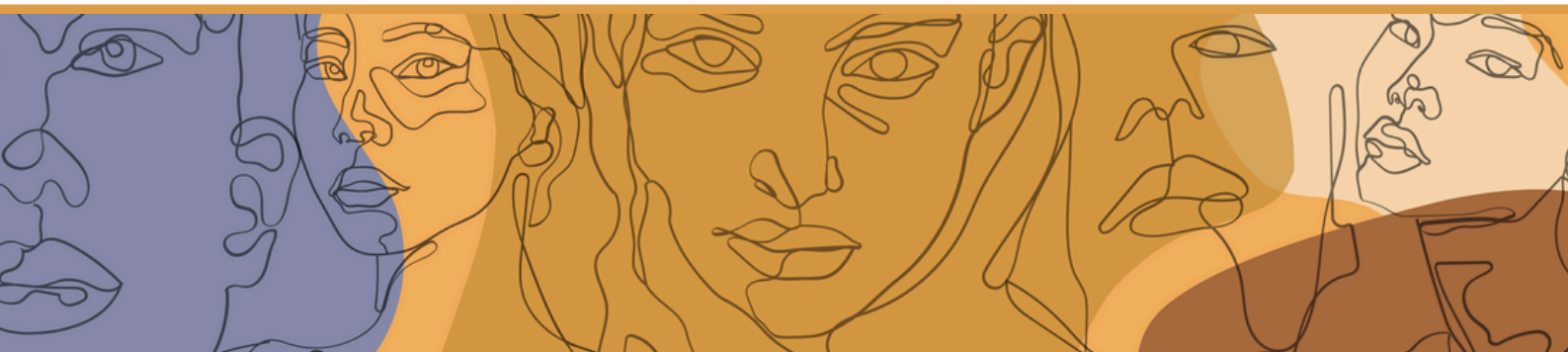

# 1. Quem Somos?

Somos um grupo que conjuga atividades de **pesquisa e extensão** voltadas ao **acolhimento do estudante cotista na USP**; à **reflexão** e à **produção de conhecimento sobre a sua permanência na universidade**.

Atuamos como instrumento para **garantia de condições básicas para uma vida universitária de qualidade** a **estudantes cotistas** em nossa universidade.

Promovemos instrumentos de orientação normativa institucional, atividades de formação acadêmica e atividades de acolhimento e orientação voltadas à permanência estudantil.

Em 2023 o **PAECO** foi institucionalizado e conquistou um espaço físico para acolher os estudantes cotistas e suas demandas!





# 1. Quem Somos?

Localizada no prédio da **Administração da Faculdade de Filosofia, Letras e Ciências Humanas** (Rua do Lago, 717), nossa sala fica no térreo, no “Espaço Direitos Prof. Alfredo Bosi”. Saiba onde nos encontrar clicando neste [link](#).

No Spotify atuamos com o podcast **Trajetórias Afirmativas**, projeto que se propõe a ser um espaço de discussão, acolhimento e pertencimento.

No Instagram produzimos **conteúdos originais voltados à permanência** e ao acolhimento dos estudantes cotistas, com **informações sobre oportunidades acadêmicas; dicas para a vivência na USP;** e o quadro **PAECO Repórter**, que promove relatos de estudantes cotistas.



Nos siga nas redes para ficar mais atualizado sobre as ações do programa!



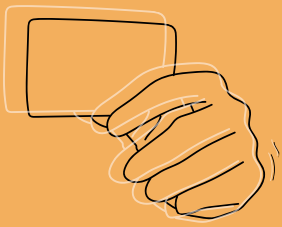

## 2. Transporte

### Bilhete USP (BUSP)

○ **Bilhete USP (BUSP)** é o meio pelo qual podemos utilizar gratuitamente alguns dos ônibus que circulam pelo campus da Capital (nosso campus) e passam pelo metrô Butantã. As linhas nas quais podemos usar o BUSP são:

**8082-10**

**8083-10**

**8084-10**

**8085-10**

Como pode ser visualizado no [mapa](#) abaixo.

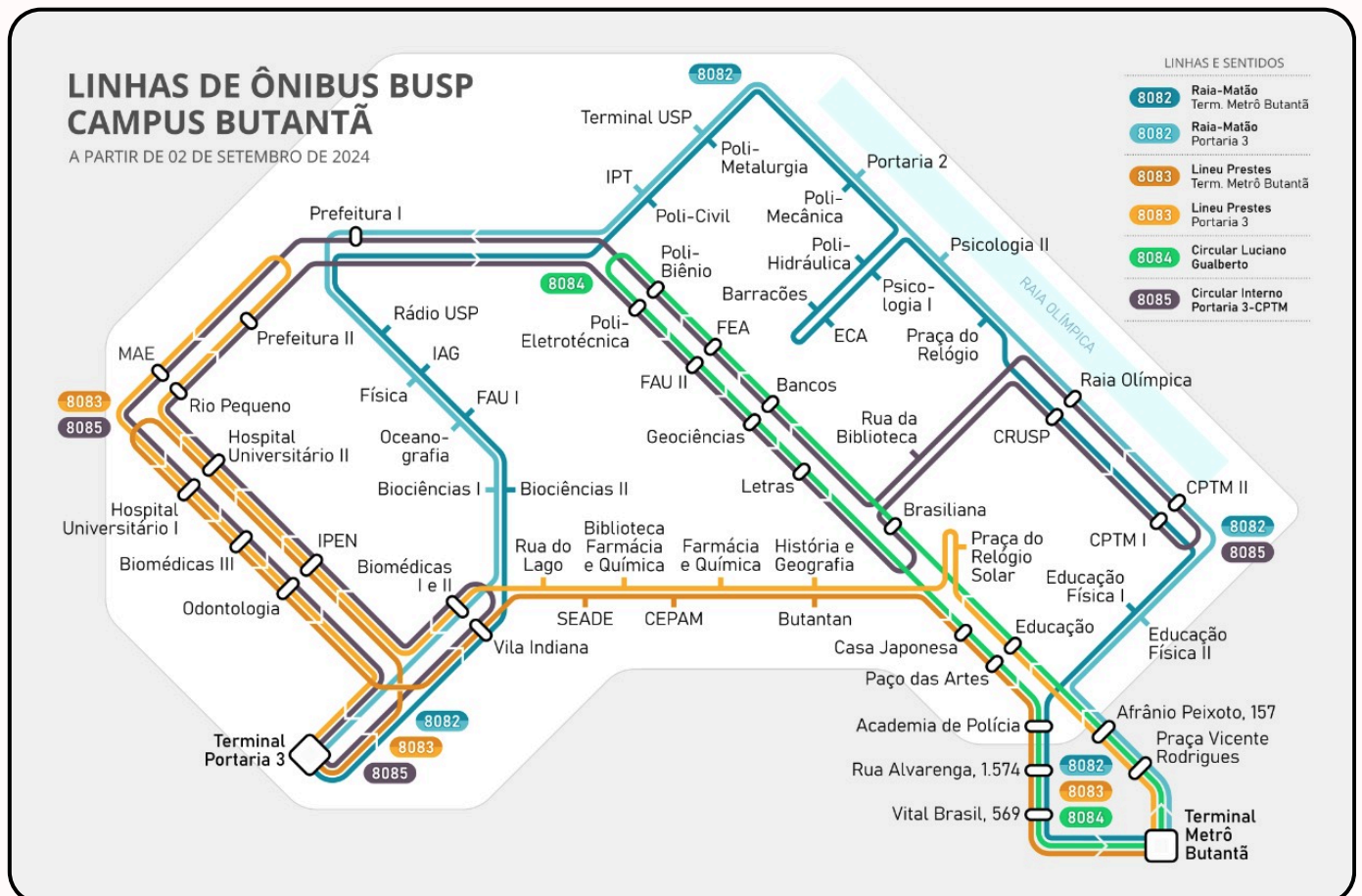



## 2. Transporte

O **BUSP** é adquirido **gratuitamente**. No ato da matrícula, a primeira via do BUSP é solicitada automaticamente e pode ser retirada na seção de alunos do seu curso no início das aulas.

Para solicitar uma segunda via, basta ir no [JupiterWeb](#) escolher a opção “Cartão USP” e, em seguida, a opção “Solicitar Bilhete USP”. Depois de alguns dias, já pode ser retirado na seção de alunos do seu curso.

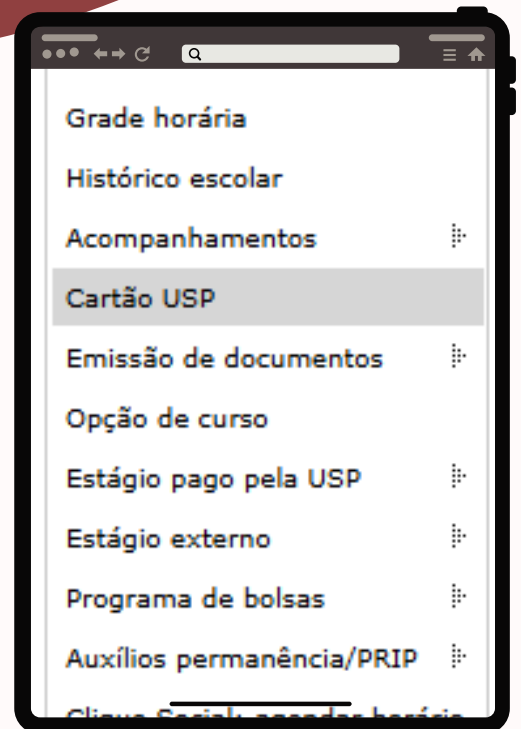

### TOP da EMTU

Para estudantes que residem em cidades da [região metropolitana de São Paulo](#) e necessitam utilizar as **linhas metropolitanas intermunicipais** para se deslocarem, a opção de bilhete de transporte mais adequada é o **Bilhete TOP** da **EMTU**.

Para isso, preenchem o [formulário](#) disponível no site da Pró-Reitoria de Inclusão e Pertencimento (PRIP). É necessário apresentar comprovante de matrícula ou cartão USP.

# 3. PAPFE

O **Programa de Apoio à Permanência e Formação Estudantil (PAPFE)** é promovido pela **Pró-Reitoria de Inclusão e Pertencimento (PRIP)**, que tem como objetivo auxiliar estudantes durante a sua jornada na universidade, dando a alunes as condições de permanecer no curso de maneira mais inclusiva, sobretudo, ao diminuir as evasões causadas pelas desigualdades socioeconômicas.



O PAPFE é destinado a estudantes **regularmente matriculados em cursos de graduação** e pós-graduação (mestrado e doutorado) da USP que atendam aos critérios de renda estabelecidos, como **renda familiar per capita de até 1,5 salário mínimo paulista**.

Há **três tipos de auxílio**, em que é necessário optar por uma das modalidades e após a sua concessão, só é possível alterá-la no próximo edital, sendo elas: **Moradia Estudantil**, **Auxílio-permanência** e **Auxílio Alimentação**.

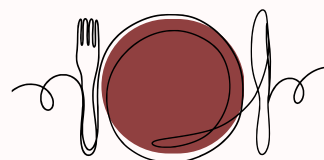
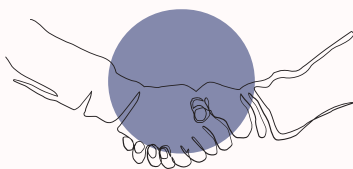
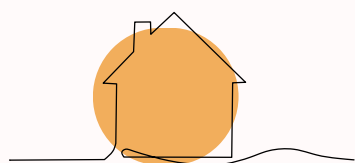

# 3. PAPFE

Confira os detalhes de cada um deles:

**Moradia estudantil:** vaga no Conjunto Residencial da USP (CRUSP) e auxílio complementar no valor de **R\$320** reais mensais.

**Auxílio-permanência:** no valor de **R\$850** reais mensais, para alunes não contemplades com a vaga na moradia.

**Auxílio alimentação:** os contemplados com os auxílios acima, terão a gratuidade da alimentação nos restaurantes universitários

As inscrições para o PAPFE devem ser realizadas pelo sistema online da USP (JupiterWeb), com o envio de documentos que comprovem a **situação socioeconômica do estudante**. A seleção é feita a partir de critérios unificados para todos os campi da USP, priorizando alunes de maior vulnerabilidade.

Para obter informações detalhadas sobre o PAPFE, consulte o **Edital PAPFE 2025**.

# 4. Bolsas de Incentivo Acadêmico

## 4.1. PUB

○ **Programa Unificado de Bolsas de Estudos para Apoio e Formação de Estudantes de Graduação (PUB-USP)** é uma ação da Universidade de São Paulo que integra a **Política de Apoio à Permanência e Formação Estudantil**.

○ Programa visa o engajamento dos estudantes em atividades de investigação científica ou projetos associados às atividades da USP, de forma a **contribuir para a formação acadêmica e profissional** de estudantes regularmente matriculados.

○ O valor da bolsa destinado a cada estudante é de **R\$ 700,00 e sua duração é de 12 meses**. As inscrições são realizadas via JúpiterWeb, no período determinado pelo edital. A carga horária de atividades é de 10 horas semanais.

# 4. Bolsas de Incentivo Acadêmico

## 4.2 PEEG

O **PEEG (Programa de Estímulo ao Ensino de Graduação)** é destinado para alunes que possuem interesse em atuar na execução de atividades ligadas à **monitoria** durante a graduação.

Para isso, será necessário escolher entre os projetos disponibilizados para as disciplinas (já cursadas pelo estudante) entre aquelas com as quais houver maior afinidade.

O valor da bolsa é de **R\$ 700,00** e as inscrições são realizadas via JúpiterWeb no período determinado pelo edital, que ocorre semestralmente.

Após a escolha pelo projeto da disciplina desejada, e alune precisará elaborar uma breve **carta de motivação** no campo determinado. A bolsa também prevê uma carga horária de **10 horas semanais**. Para mais informações, clique [aqui](#).





# 4. Bolsas de Incentivo Acadêmico

## 4.3 PIBIC, PIBITI e PIBID

○ **PIBIC (Programa Institucional de Bolsas de Iniciação Científica)** e o **PIBITI (Programa Institucional de Bolsas de Iniciação em Desenvolvimento Tecnológico e Inovação)** são programas vinculados ao **CNPq (Conselho Nacional de Desenvolvimento Científico e Tecnológico)**, que ofertam bolsas de **iniciação científica**.

Como o objetivo do programa é **fomentar a pesquisa ao nível de graduação**, *não é necessário ter nenhuma experiência anterior com pesquisa*. Estudantes que tenham interesse devem buscar orientação docente e, juntas, docente e discente devem escrever um projeto de pesquisa que tenha duração proposta de um ano.

No caso do PIBIC, os projetos **podem ser em qualquer área** e possuir qualquer objetivo científico. O PIBITI, entretanto, tem como foco o desenvolvimento de novas tecnologias.



## 4. Bolsas de Incentivo Acadêmico

### 4.3 PIBIC, PIBITI e PIBID

○ **PIBID** (**Programa Institucional de Bolsa de Iniciação à Docência**), também vinculado ao CNPq, oferta bolsas para discentes da licenciatura que tenham interesse em realizar estágios nas escolas públicas do ensino básico.

Cada unidade que compõe a FFLCH possui diferentes docentes responsáveis pelo PIBID, portanto não é preciso procurar docentes para orientação, como acontece com **PIBIC** e **PIBITI**.

As inscrições para **PIBIC** e **PIBITI** são feitas, geralmente, entre **março e abril** e há um edital unificado para toda a USP.

○ **PIBID**, por outro lado, possui editais diferentes para cada unidade e as datas de inscrição podem variar. Todos os três programas oferecem uma bolsa mensal no valor de **R\$ 700,00**.



## 4. Bolsas de Incentivo Acadêmico

### 4.4 IC FFLCH

A FFLCH possui um programa de iniciação científica próprio. Todo início de ano, estudantes que já possuem discente que os oriente podem submeter um projeto de pesquisa ao programa, que oferece uma bolsa mensal no valor de R\$700,00.

A pessoa contemplada em alguma das bolsas citadas acima não pode possuir vínculo empregatício, nem acumular outros tipos de bolsa (PIBIC, PUB, etc.), exceto auxílio permanência.

### 4.5 PET - Programa de Educação Tutorial

O **Programa de Educação Tutorial** é uma iniciativa do Governo Federal implementada no ano de 1979, presente em diversas Universidades do país; baseado no tripé pesquisa, educação e extensão.



## 4. Bolsas de Incentivo Acadêmico

É um **programa de formação acadêmica**, e cada grupo desenvolve atividades sob a coordenação de um docente.

Cada curso da Faculdade de Filosofia Letras e Ciências Humanas (FFLCH) possui seu respectivo PET. O Programa possui um caráter de atuação coletiva e os estudantes recebem uma bolsa de **R\$ 700,00** mensais.

### 4.6 FAPESP

**FAPESP (Fundação de Amparo à Pesquisa do Estado de São Paulo)** é uma instituição brasileira que financia a pesquisa científica e tecnológica, e incentiva a imersão

de graduandos em atividades de pesquisa sob orientação de um pesquisador experiente, **desempenhando um papel fundamental no apoio à iniciação científica.**

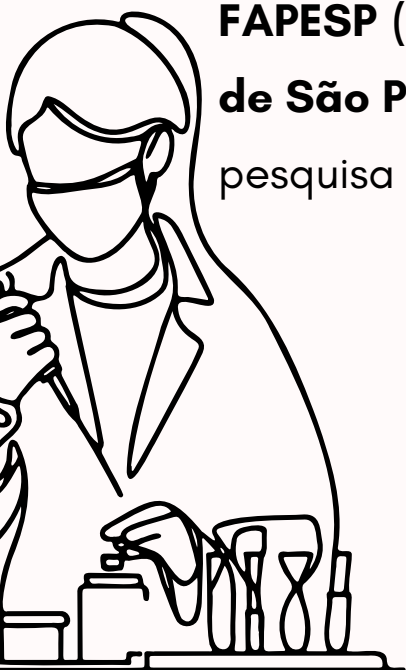

## 4. Bolsas de Incentivo Acadêmico

A FAPESP oferece bolsas de IC para estudantes de graduação que desejam participar de projetos de pesquisa no estado de São Paulo, no valor de **R\$ 1.080,00**; proporcionando aos estudantes a **oportunidade de desenvolver habilidades de pesquisa**, aprender técnicas e metodologias científicas, e contribuir para projetos de pesquisa em andamento.

A iniciação científica, por vezes, é **o primeiro passo** para os estudantes que desejam seguir **carreiras acadêmicas** ou de **pesquisa**. Este tipo de bolsa é requerido por um docente orientador e pode ser pleiteado junto à FAPESP em qualquer período do ano.

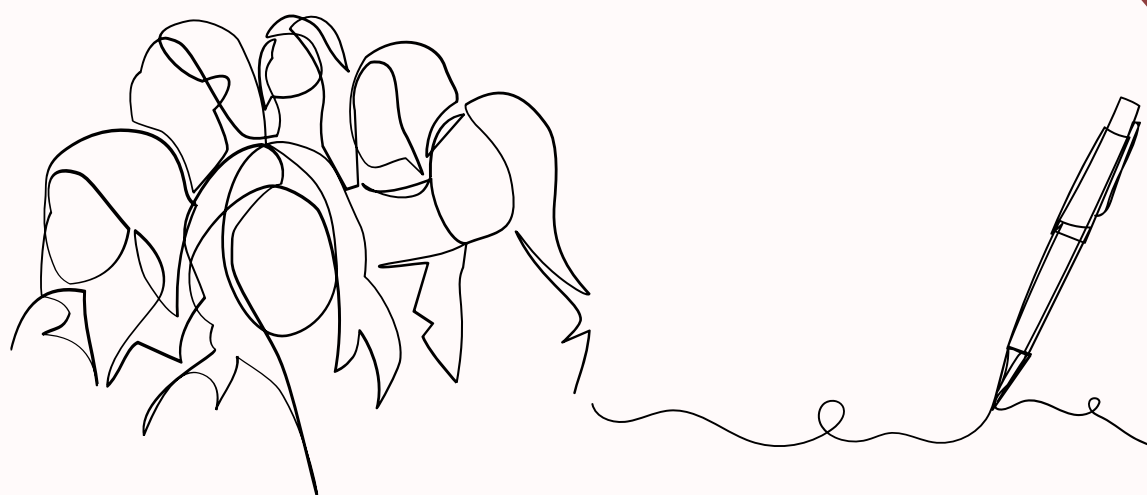



# 4. Bolsas de Incentivo Acadêmico

## 4.7 Estágios FFLCH

É uma plataforma que centraliza informações sobre **oportunidades de estágio** destinadas a estudantes da USP.

Seu objetivo é ser um ponto de referência para quem busca oportunidades de estágio, para entender a regulamentação da atividade ou acessar documentos necessários para formalizar e acompanhar atualizações curriculares e extracurriculares.

Além disso, **divulga vagas e oportunidades oferecidas por empresas, instituições públicas (inclusive a USP) e ONGs**, disponibiliza **modelos de contratos, relatórios e fichas de acompanhamento** para formalização dos projetos.



## 4. Bolsas de Incentivo Acadêmico

Também fornece **suporte institucional**, permitindo que estudantes e supervisores **cumpram as exigências legais e acadêmicas**, e reúne informações sobre normas e regulamentações, como os direitos dos estagiários, das empresas contratantes e da universidade.

Para consultar as propostas de estágios disponíveis e acessar mais informações, clique nesse [link](#).

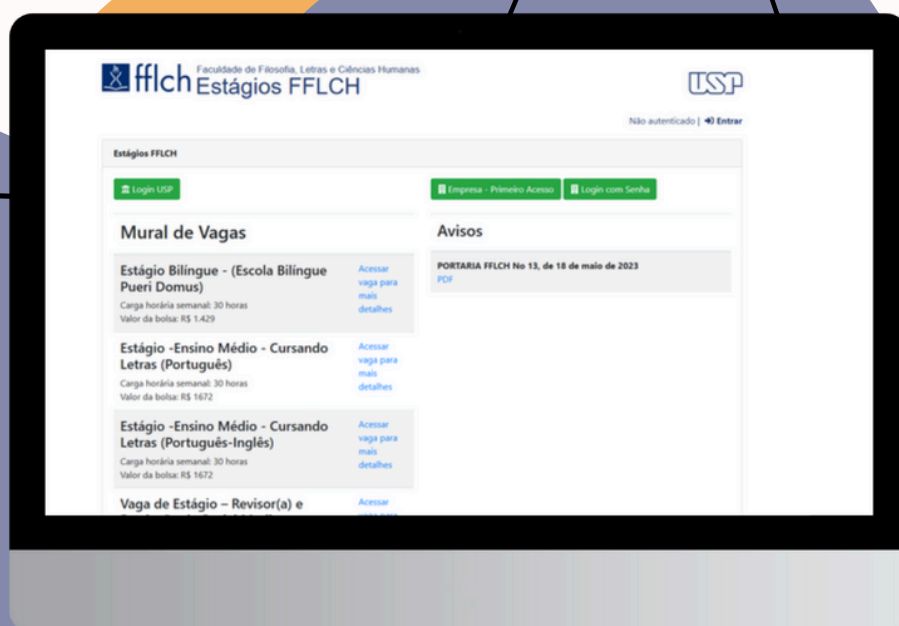

## 5. Restaurantes Universitários

Os Restaurantes Universitários (RU), conhecidos popularmente como “bandejões”, são os restaurantes da USP voltados aos estudantes. Somando todos os câmpus, a USP possui 17 RUs, e 4 deles estão localizados no campus Butantã (nosso campus). Os mais próximos a FFLCH são: o **Central** e o das **Químicas**.

O **Central** está localizado próximo ao **Conjunto Residencial da USP (CRUSP)**, na **Travessa Oito, Rua Cidade Universitária, Praça do Relógio Solar, 300 - Butantã, São Paulo - SP**.

Oferece café da manhã, almoço e jantar de segunda a sexta-feira.

O das **Químicas** está localizado na **Avenida Lineu Prestes, 748 - Instituto de Químicas - Cidade Universitária - Butantã, São Paulo - SP**.

Oferece **almoço e jantar de segunda a sábado**. Além de **café da manhã e almoço aos domingos**. Para o serviço de jantar aos sábados, é necessário se inscrever na sexta-feira anterior, das 08h às 18h, através **desse formulário**.



## 5. Restaurantes Universitários

Já os Restaurantes da **Física e Prefeitura**, os mais distantes da FFLCH, estão localizados:

**Física:** Rua do Matão, travessa R, 187 - Instituto de Física - Cidade Universitária - Butantã, São Paulo - SP. Oferece almoço e jantar de segunda a sexta-feira.

**Prefeitura do Campus (PUSP):** Avenida Prof. Almeida Prado, 1280 - Cidade Universitária - Butantã, São Paulo - SP. Oferece apenas almoço, de segunda a sexta-feira.

Para estudantes que não são bolsistas PAPFE, nos quatro restaurantes o almoço e o jantar custam **R\$ 2,00** cada e o café da manhã custa **R\$ 0,50**. Já para estudantes selecionados no PAPFE, **todas as refeições saem de graça**.



# 5. Restaurantes Universitários

## 5.1 COMO É FEITO O PAGAMENTO PELAS REFEIÇÕES?

Para efetuar a compra dos créditos, o usuário precisa entrar no [sistema Rucard](#), no portal de serviços, ou no aplicativo Cardápio USP (disponível na Apple Store e Play Store) e efetuar uma compra num valor entre **R\$10,00** e **R\$ 200,00**, no PIX-USP.

Por ele o crédito é disponibilizado no momento em que o pagamento for efetuado.

Para os serviços de: Transferência de créditos entre usuários e venda de créditos para alunos Intercambistas e especiais que não possuem número USP, será necessário solicitá-los na **sala 612 do bloco K, na Rua da Praça do Relógio, 109 - 6º andar, das 08h00 às 18h00.**

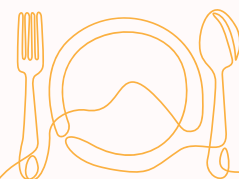

CLIQUE AQUI

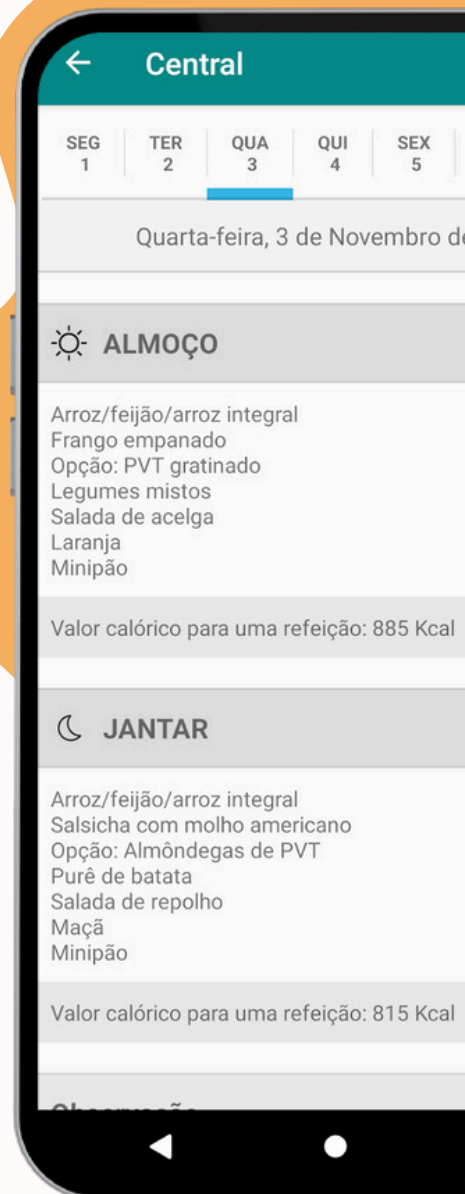



## 6. WI-FI e E-mail USP

Para utilizar a rede **wi-fi gratuita da USP**, basta acessar a rede **Eduroam**, adicionando as informações exigidas pela rede. O Eduroam também é ativado em outras universidades pelo Brasil e mundo (no Estado de São Paulo a UNESP, UNIFESP e UNICAMP, por exemplo, funcionam com o mesmo login). Há informações mais detalhadas acerca do acesso à rede Eduroam da USP no seguinte **site**. Lembramos que **o e-mail @usp é muito importante durante toda a graduação**.

É por meio dele que os docentes informam sobre suas disciplinas e a universidade envia comunicados importantes acerca do seu curso, prazos de matrícula, solicita informações, entre outros usos institucionais. Além disso, ele é fundamental para se atualizar em relação às atividades relacionadas à FFLCH (Boletim Acontece FFLCH, Vagas de estágio, Cursos de língua gratuitos, informações sobre bolsas, intercâmbios, palestras, cursos, etc.).

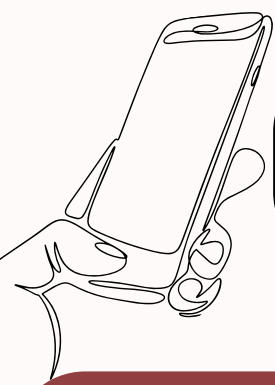

**Outras funcionalidades do email podem ser consultadas aqui na cartilha, na próxima seção.**

# 6. WI-FI e E-mail USP



## 6.1 Vantagens do E-mail USP

Com o e-mail USP, é possível ter **acesso a gratuidades e descontos em diversos sites, serviços e plataformas.** Abaixo, listamos os principais benefícios fornecidos através do vínculo USP:

Softwares e acesso ao **Google Drive** além de acesso à versão **on-line do Office 365.**

Acesso gratuito aos programas da **Autodesk Softwares institucionais da USP** (\*Mathematica, MATLAB, etc.)

Acesso gratuito por um ano ao **Tableau Publicações Digitais**

Acesso gratuito aos e-books da **Elsevier**



## 6. WI-FI e E-mail USP

Acesso gratuito à plataforma **PressReader**, sendo necessária a conexão remota via aplicativo **Virtual Private Network (VPN) da USP**, de modo a permitir que o equipamento da residência do usuário seja identificado com um IP da USP

Acesso gratuito às **bibliotecas digitais vinculadas à USP**

Acesso gratuito a **publicações internacionais em revistas científicas**



## 6. WI-FI e E-mail USP

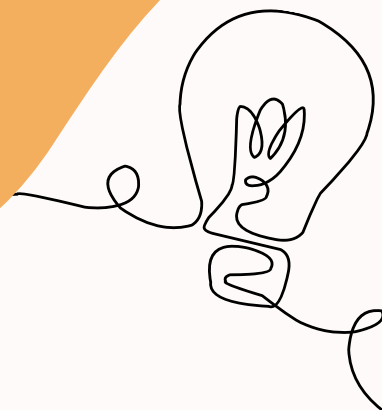

### CURSOS:

Acesso gratuito à plataforma de cursos **EAD Coursera**, no formato **MOOC (Massive Open Online Course)**. Os conteúdos oferecidos pela USP estão disponíveis aqui.

### APLICATIVOS E PLATAFORMAS:

Acesso gratuito ao pacote estudantil da **GitHub**

Acesso gratuito ao app **CamScanner**

Acesso gratuito ao app **Down Dog Yoga**

Acesso gratuito à versão para estudantes do app **Notion**

Desconto de 50% no **Spotify**



# 6. WI-FI e E-mail USP

## 6.2 Acesso Remoto VIA VPN

Qualquer pessoa da comunidade USP **pode acessar a base de dados que contém e-books, periódicos eletrônicos, e demais conteúdos assinados pela USP ou CAPES** em seus computadores ou smartphones e em qualquer lugar por meio de uma conexão **VPN**.

Através da **VPN** é atribuído um número de IP da USP a uma conexão externa.

Todas as instruções de instalação e suporte podem ser encontrados [neste link](#).

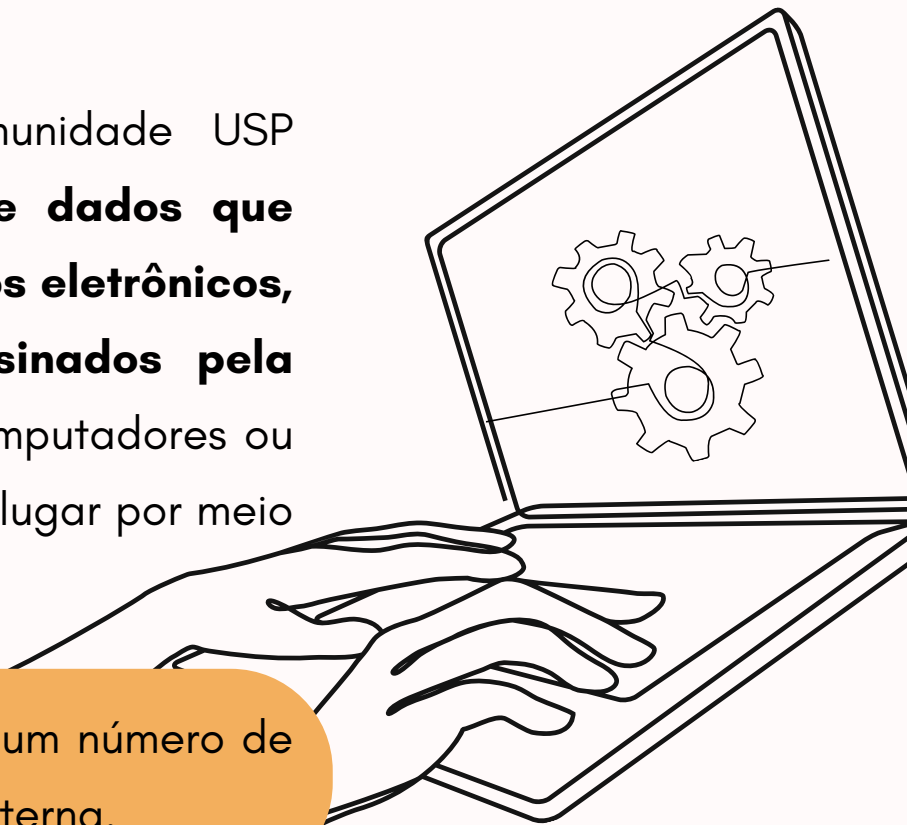

# 7. Recursos de Pesquisa

A USP conta com **66 bibliotecas físicas** espalhadas pelas unidades de ensino, museus e institutos de pesquisa em seus diversos campi.

A biblioteca que unifica o acervo da FFCLH é a **Florestan Fernandes**, localizada ao lado do Prédio da Letras, e é um lugar incrível para estudar.

Além de seu espaço físico, a biblioteca disponibiliza **acesso a diversas fontes bibliográficas digitais, bancos de tese, etc., espalhados pelo mundo**. Alguns acessos necessitam do e-mail USP ou da instalação do VPN da USP em seu computador. Portanto, é importante dar uma olhada no item 6 da cartilha.

## Horário de Funcionamento

De segunda a sexta-feira, das 8h30 às 21h30.

**Contato:** [saufflch@usp.br](mailto:saufflch@usp.br)

**Tel:** 3091-4377

# 7. Recursos de Pesquisa



Listamos aqui alguns locais em que é possível **buscar por livros, filmes e revistas**, gratuitamente para alunes da USP e também para a comunidade em geral:

A **Internet Archive** é uma biblioteca digital que permite acesso a **1,4 milhões de livros digitalizados da National Emergency Library**. Seu acervo conta com milhares de conteúdos que podem ser locados por um determinado tempo, de acordo com a disponibilidade do material no banco de dados.

○ **Aplicativo de Bibliotecas USP** permite que você acesse o acervo da Agência de Bibliotecas e Coleções Digitais diretamente de seu dispositivo móvel (IOS ou Android). Com ele, é **possível encontrar o endereço de qualquer biblioteca da USP**, procurar por livros e verificar quais bibliotecas possuem determinado título, além de consultar a disponibilidade das obras, permitindo que você reserve e renove publicações de forma prática.

É possível também fazer login nos sistemas da USP para acessar sua lista de itens emprestados, histórico de empréstimos e reservas.





# 7. Recursos de Pesquisa



**PBi (Portal de Busca Integrada)**: é um mecanismo de pesquisa que facilita a busca e localização de materiais do acervo físico das bibliotecas da USP, auxilia na busca e descoberta de conteúdos digitais de diversos formatos, em acesso aberto ou disponíveis por assinatura. Confira [aqui](#) como utilizar o PBi.

**DEDALUS**: é Banco de Dados Bibliográficos da USP. Nele você tem acesso a todo o acervo das Bibliotecas da Universidade, em um único catálogo online para consulta e localização dos materiais.

Sendo possível efetuar renovações, reservas e conferir seus empréstimos através do site. Clique [aqui](#) para conferir o tutorial para efetuar pesquisas no DEDALUS.

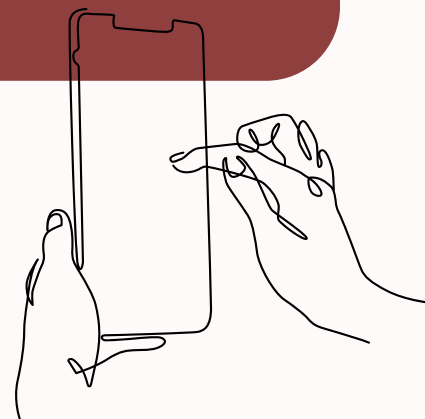

# 7. Recursos de Pesquisa

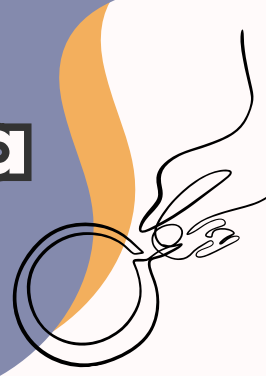

○ **Portal de Periódicos**, da Coordenação de Aperfeiçoamento de Pessoal de Nível Superior (Capes): é uma biblioteca virtual que reúne e disponibiliza a instituições de ensino e pesquisa no Brasil, o melhor da produção científica internacional.

Ele conta com um acervo de mais de 45 mil títulos com texto completo, 130 bases referenciais e 12 bases dedicadas exclusivamente a patentes, além de livros, enciclopédias, obras de referência, normas técnicas, estatísticas e conteúdo audiovisual (necessária a instalação do VPN).

**Scielo (Scientific Electronic Library Online)**: é uma biblioteca eletrônica que abrange uma coleção selecionada de periódicos científicos.



# 7. Recursos de Pesquisa

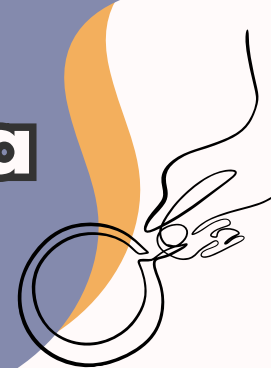

**Dialnet:** é uma das maiores bases de dados com conteúdos científicos nas línguas ibero-americanas e conta com vários recursos: artigos de revistas, revisões bibliográficas, livros, anais de congressos e teses de doutorado.

O objetivo é integrar o maior número possível de conteúdos, fornecendo, na medida do possível, acesso a textos completos.

**WorldWideScience:** é uma porta para a ciência global, composta por bases de dados nacionais e internacionais e portais científicos. É multilíngue e fornece em tempo real os resultados da pesquisa e a tradução do conteúdo.

**JURN:** é uma ferramenta de busca única para encontrar artigos acadêmicos e livros gratuitos. Oferece uma ampla cobertura de revistas eletrônicas nas áreas de artes, humanidades, mundo natural e ecologia.



# 7. Recursos de Pesquisa

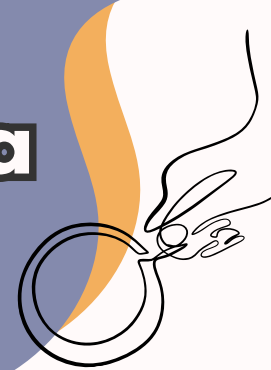

**Ciencia.Science.gov**: busca em mais de 60 bases de dados e em mais de 2.200 sites de 15 agências federais, oferecendo 200 milhões de páginas de informação científica dos Estados Unidos, incluindo resultados de pesquisa e desenvolvimento.

**BASE (Bielefeld Academic Search Engine)**: é um dos buscadores com maior quantidade de informações do mundo, especialmente para recursos acadêmicos de acesso aberto, desenvolvido pela Biblioteca da Universidade de Bielefeld na Alemanha. Oferece mais de 80 milhões de documentos de mais de 4.000 fontes, com acesso a textos completos de aproximadamente 60-70% dos conteúdos indexados.

**Project MUSE**: acesso a mais de 300 periódicos e 25.000 livros. Prazos de acesso distintos, conforme a editora.

**Royal Society**: é uma coleção de periódicos de divulgação científica. A coleção abrange uma ampla variedade de publicações e dispõe de uma vasta biblioteca com mais de 78.000 volumes, incluindo livros raros, manuscritos e documentos históricos.



# 7. Recursos de Pesquisa

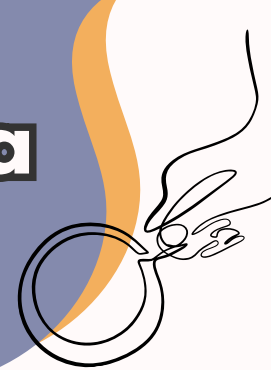

## 7.1. Salas Pró-Aluno

A **Pró-Aluno** é um Programa da **Pró-Reitoria de Graduação da USP** que oferece aos alunos de graduação da unidade acesso gratuito a computadores com Internet e impressão de documentos relacionados aos estudos.

Cada estudante tem direito a 30 cotas diárias de impressão. **As salas disponíveis para uso ficam nos prédios de** Letras, Ciências Sociais/Filosofia e Geografia/História, e podem ser utilizadas **independentemente do curso, das 8h às 21h.**

**1** Para utilizar o serviço, é necessário **realizar um cadastro neste site** utilizando o **número USP** e a **senha única**.

**2** Após o cadastro, **crie uma nova senha** no sistema. Este login permite acesso aos computadores cadastrados na rede FFLCH (inclusive - mas não só - os equipamentos nas salas Pró-Aluno).

**3** Para acessar estes computadores, o login deve ser feito com o prefixo "a" seguido do número USP.

Por exemplo, se o seu número USP for **123456**, o login será "**a123456**", e a senha será aquela cadastrada no sistema.

Clique **AQUI** para saber mais.

# 8. Leitura acadêmica e cursos de línguas



## 8.1 PLEA

O projeto “**Práticas de Leitura e Escrita Acadêmicas**” (PLEA) é uma iniciativa que tem como objetivo desenvolver habilidades de leitura e escrita de textos argumentativos complexos de estudantes de diferentes cursos, promovendo sua competência de expressão.

As estratégias didático-pedagógicas envolvem a prática de técnicas de leitura e escrita com o **acompanhamento semanal** do processo por uma equipe de monitores.

Atualmente, na Faculdade de Filosofia, Letras e Ciências Humanas, a iniciativa envolve uma disciplina interdisciplinar ofertada pelo Departamento de **Filosofia FLF0506 - Práticas de Leitura e Escrita Acadêmicas (PLEA)**.



# 8. Leitura acadêmica e cursos de línguas



Com uma equipe de professores e monitores de diferentes departamentos da FFLCH, é destinada a alunos de graduação de toda a Faculdade.

O PLEA está presente também em disciplinas obrigatórias do primeiro ano da graduação dos cursos de Ciências Sociais e de Filosofia e em disciplina optativa do Departamento de Linguística.

## 8.2 LLAC

○ **LLAC (Laboratório de Letramento Acadêmico)** oferece workshops, palestras e atendimentos individuais gratuitos para auxiliar no domínio da escrita acadêmica.





## 8. Leitura acadêmica e cursos de línguas



Atualmente, os atendimentos são oferecidos para as línguas *inglesa, francesa e portuguesa*. A iniciativa visa auxiliar os estudantes da comunidade USP a **desenvolverem** e **aprimorarem** suas habilidades de escrita nestas *três línguas*, os guiando para uma produção textual independente.

Com o decorrer das sessões, almeja-se também que o texto se torne apto para ser revisado ou traduzido. Os atendimentos no LLAC são on-line, via Skype e Google Meet.

Clique **AQUI** para saber mais sobre o LLAC.



Para mais informações e atendimento escreva (com pelo menos **48h de antecedência**) para os seguintes e-mails:

**Francês e português:** [letramento.academico.frances@gmail.com](mailto:letramento.academico.frances@gmail.com)

**Inglês:** [llac\\_ingles.fflch@usp.br](mailto:llac_ingles.fflch@usp.br)

# 8. Leitura acadêmica e cursos de línguas



## 8.3. INCO – Inglês para iniciantes

○ **Programa INCO** – Inglês para estudantes da graduação da USP – oferece, há mais de 20 anos, cursos gratuitos de inglês a alunos da graduação da USP.

Ao todo, são oferecidos seis níveis que levam o aluno do nível **A1** ao nível **B1** conforme tabela do *Common European Framework Reference*.

O curso é oferecido através de um **sorteio** cujas informações são divulgadas, geralmente, todo início do ano.

Ao final do programa, espera-se que o discente consiga participar de processos seletivos para ingresso em cursos de pós-graduação, bem como **programas de intercâmbio**.



# 8. Leitura acadêmica e cursos de línguas



## 8.4 NELE

○ **NELE (Núcleo de Estudos de Línguas Estrangeiras)** constitui-se em uma iniciativa autogestionária vinculada ao Centro Acadêmico de Filosofia (CAF), não possuindo fins lucrativos.

○ O dinheiro arrecadado visa estritamente a **manutenção do Núcleo**, incluindo os cursos gratuitos (grego) e o oferecimento de bolsas.

Eventuais sobras orçamentárias são revertidas em benefício dos estudantes, através de cursos e oficinas gratuitas, por exemplo. Os cursos possuem **valores acessíveis** além de contar com bolsas de **50%** a **100%** de desconto na mensalidade.



# 8. Leitura acadêmica e cursos de línguas



## 8.5 English@USP

O Projeto English USP oferta  **cursos gratuitos para estudantes**  de graduação, pós-graduação e colaboradores da Universidade de São Paulo. Os cursos são de **nível inicial**, na **modalidade online**, com **aulas síncronas**, as quais são gravadas para que os alunos consigam assistir de maneira assíncrona, além do oferecimento de plantões de dúvidas.

O projeto oferta **quatro cursos**, cada um desenvolvendo uma habilidade para o aprendizado da língua inglesa:

Focus on Reading

Focus on Writing

Focus on Listening

Focus on Speaking

Clique [\*\*AQUI\*\*](#) para saber mais sobre o EnglishUSP



# 9. Atividades Culturais

Porque **vida de estudante não é só ralar**, a gente precisa se divertir! Na USP há uma **diversidade enorme de atividades culturais**, então opções não vão faltar.

Abaixo listamos algumas:

## 9.1 Orquestra Sinfônica da USP (OSUSP)

A **Orquestra Sinfônica da Universidade de São Paulo (OSUSP)**, fundada em 1975 e localizada no Centro Cultural Camargo Guarnieri na Cidade Universitária, é uma das principais orquestras do Brasil, oferecendo uma rica programação musical com **concertos gratuitos** ou com doações de alimentos.

Para mais informações sobre a programação e eventos, é recomendável visitar o **site** da OSUSP ou o **Instagram**.

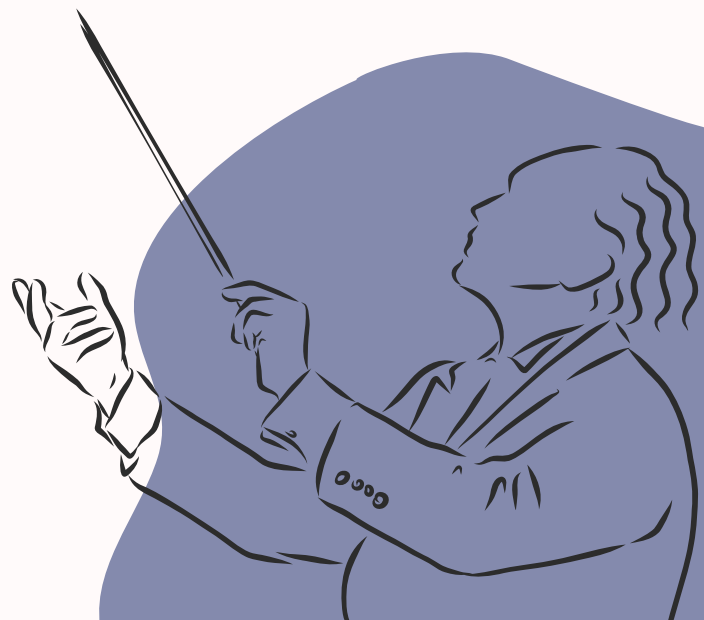

# 9. Atividades Culturais

## 9.2 Orquestra de Câmara da USP (OCAM)

A **OCAM (Orquestra de Câmara da ECA/USP)** é uma orquestra profissionalizante fundada em 1995, ligada ao Departamento de Música da ECA/USP.

Voltada para a **formação de jovens músicos**, a OCAM aceita novos membros através de um processo seletivo anual, aberto a **estudantes da USP e de outras instituições**. A participação é gratuita, com os músicos atuando como bolsistas.

As atividades ocorrem principalmente na **Sala Minas Gerais**, que oferece um ambiente ideal para ensaios e apresentações.

Se você é calouro e **tem interesse em música**, a OCAM é uma excelente oportunidade **para desenvolver suas habilidades e se conectar com outros talentos**. Acompanhe os editais pelo [site](#) ou pelo [Instagram!](#)

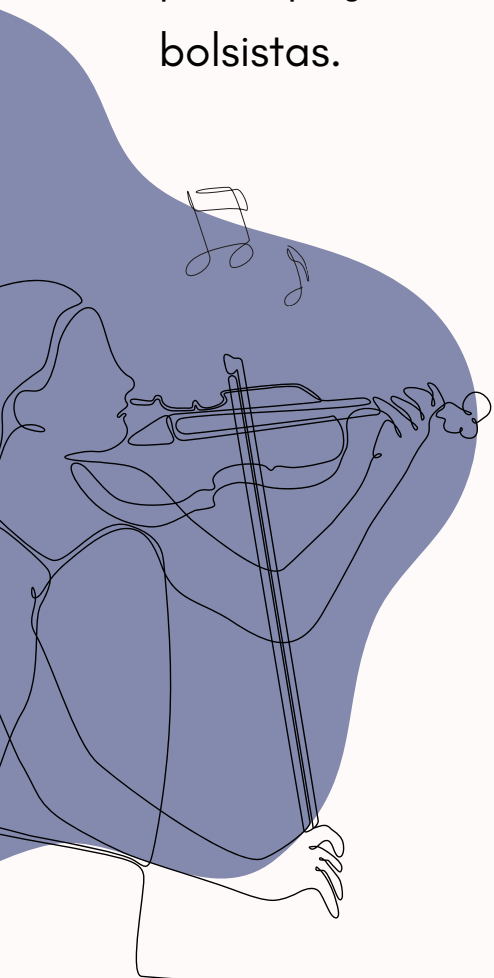

# 9. Atividades Culturais

## 9.3 CoralUSP

O **Coral USP** abrange cerca de 13 grupos de coral com membros de dentro e de fora da comunidade universitária. Há grupos para mulheres, para música popular, música erudita, dentre outros. **Com certeza haverá um grupo com o qual você se identifique** e possa iniciar a prática do canto coral.

O Coral da USP é uma oportunidade aberta tanto para **iniciantes** quanto para aqueles que já possuem experiência no canto. Este espaço se destaca como **um excelente ambiente para a iniciação musical** e para a prática coletiva da música.

Você pode obter mais informações sobre o Coral USP e sobre cada um dos grupos disponíveis diretamente no **site**. As inscrições já estão abertas e se estenderão até o dia 31 de março!

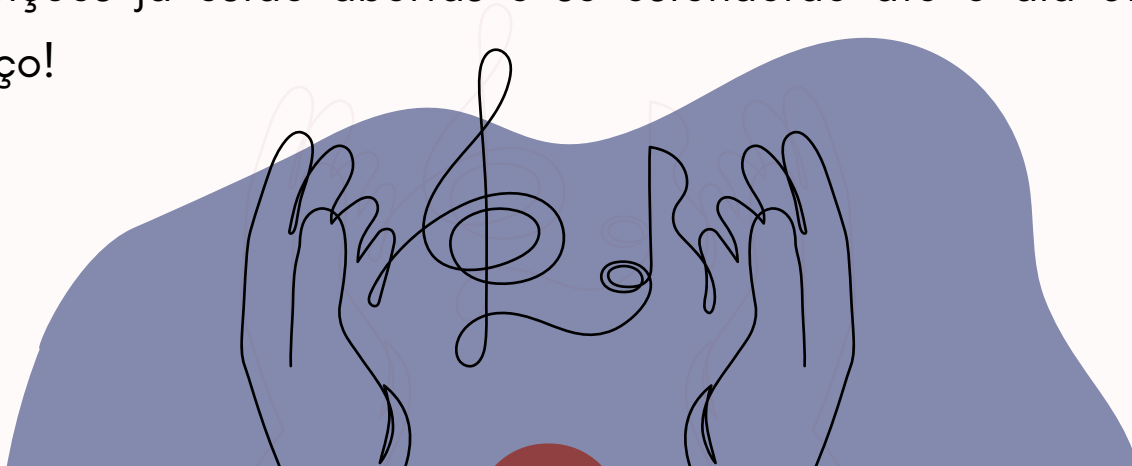



# 9. Atividades Culturais

## 9.4 USP-Filarmônica

A **USP-Filarmônica** é uma **orquestra acadêmica formada exclusivamente por estudantes** de graduação da Universidade de São Paulo, com foco na produção musical brasileira e na inovação de repertórios. Para participar, os interessados podem se inscrever para as bolsas oferecidas, que são limitadas.

As atividades da orquestra incluem **ensaios e apresentações em diversas cidades**, como Ribeirão Preto e São Carlos, e todos os concertos **são gratuitos e abertos ao público**.

A USP-Filarmônica ensaia na Sala de Concertos da Tulha, localizada em Ribeirão Preto. Para mais informações e para conferir o período de inscrições, consulte o **site** ou o **Instagram**!

# 9. Atividades Culturais

## 9.5 Museu de Arqueologia e Etnologia (MAE)

○ Museu de Arqueologia e Etnologia (MAE) é um espaço dedicado à **preservação e divulgação da história e cultura**. A entrada para o museu é gratuita, permitindo que todos tenham acesso às suas exposições e atividades.

○ MAE oferece diversas oportunidades de participação, incluindo visitas guiadas e eventos educativos, sendo uma ótima opção para ingressantes que desejam se aprofundar em temas relacionados à **arqueologia e etnologia**.

Para mais informações sobre horários de funcionamento e atividades, você pode consultar o [site oficial do museu](#) e o [Instagram](#).



# 9. Atividades Culturais

## 9.6 MAC USP

O Museu de Arte Contemporânea da Universidade de São Paulo (MAC USP) é um dos principais centros de arte moderna e contemporânea da América Latina, com um acervo de cerca de 10 mil obras, incluindo peças de artistas renomados como Picasso e Tarsila do Amaral.

Fundado em 1963, o museu se destaca por sua missão educativa e de pesquisa, promovendo exposições que refletem a diversidade da arte contemporânea. O MAC USP é gratuito e está aberto ao público de terça a domingo, das 10h às 21h.

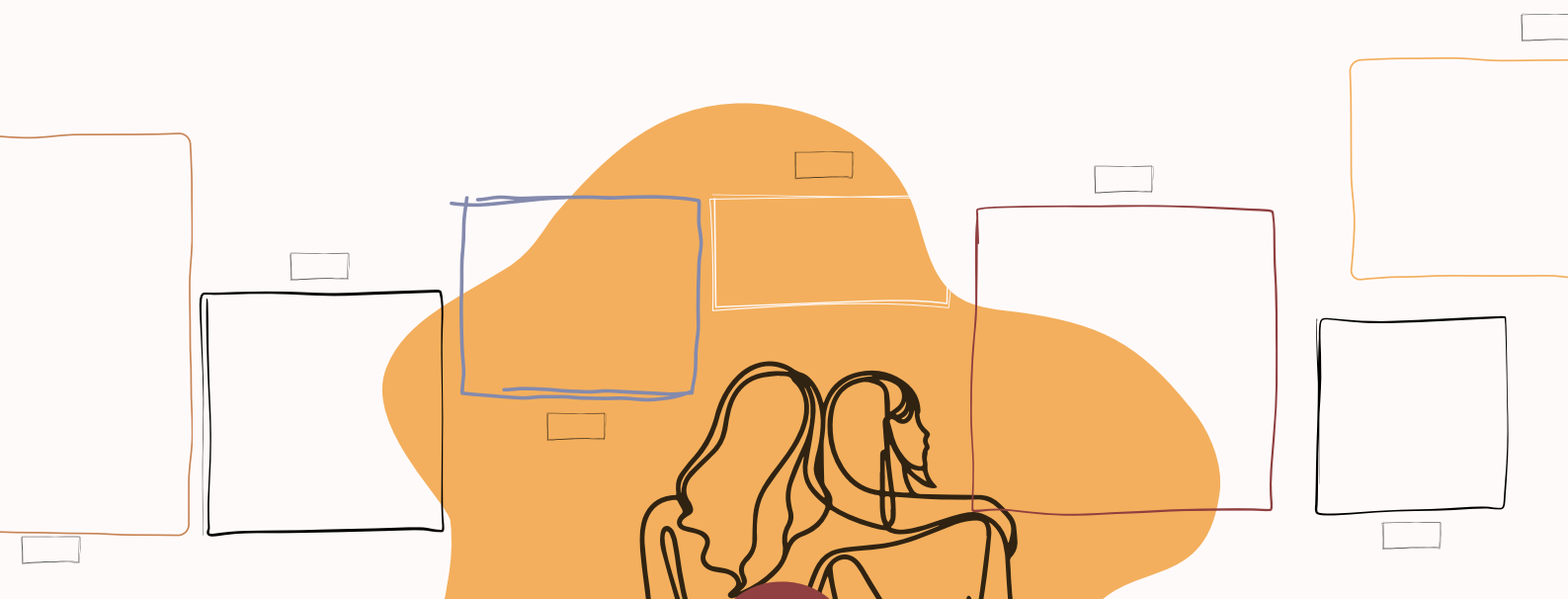

# 9. Atividades Culturais

## 9.7 TUSP

○ **Teatro da USP** é um **espaço de difusão das artes cênicas** que busca abarcar a pluralidade das formas de expressão e manifestação destas. O TUSP pretende, por meio disso, integrar membros tanto da comunidade interna, quanto da comunidade externa à USP. Você pode obter mais informações no **Facebook** ou no **site**. A localização se encontra **aqui**.

## 9.8 EDA USP

○ **Espaço das Artes (EDA)**, espaço pertencente à **Escola de Comunicações e Artes (ECA)** é um **centro de criação e experimentação artística** que integra os Departamentos de Artes Cênicas, Artes Plásticas e Música. Inaugurado em 2017, o **EdA** oferece um ambiente flexível para exposições, concertos e performances, sendo aberto ao público de **segunda a sexta-feira**, das 10h às 20h.

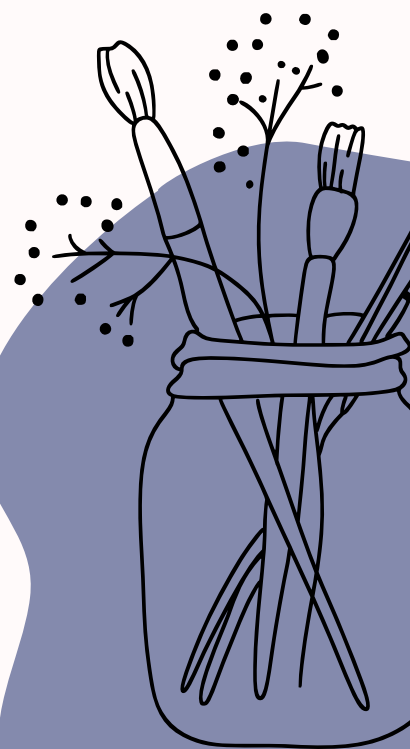

# 9. Atividades Culturais

## 9.9 CINUSP

O **Cinema da USP “Paulo Emílio” (CINUSP)** é composto por salas de cinema que promovem uma **variedade de atividades**, incluindo mostras de filmes, debates e pré-estreias. Essa iniciativa é aberta não apenas à comunidade acadêmica, mas também a todos os interessados, *independentemente de seu vínculo com a universidade.*

As **mostras de cinema** do CINUSP têm **entrada franca** e são exibidas tanto nas salas da Cidade Universitária, no **Favo 04** das colmeias (corredor do CRUSP e do Restaurante Central) e na Sala Nova, quanto no Centro Universitário Maria Antônia.

A programação pode ser encontrada no site, nas redes sociais do CINUSP ou nos cartazes espalhados pela USP.

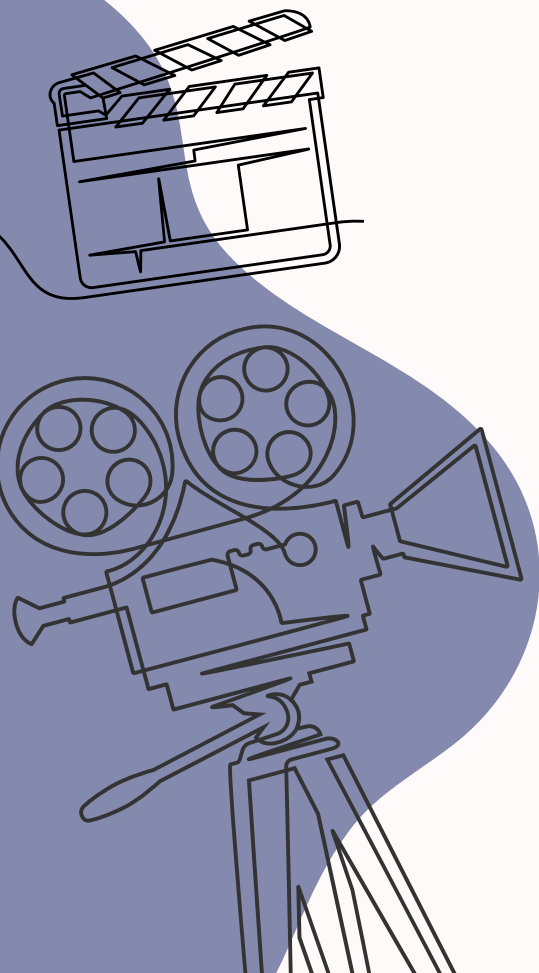

# 9. Atividades Culturais

## 9.10 Slam Usperifa

Assim como diversos pontos da cidade de São Paulo, a USP também possui seu próprio **SLAM**. Protagonizado por estudantes pretos e vindos das periferias, o **SLAM USPerifa** busca (como diz seu lema) fazer com que os espaços que foram historicamente negados a essas pessoas sejam agora ocupados. Você pode acompanhar as datas do SLAM **USPerifa** pelo **Facebook** e pelo **Instagram**.

## 9.11 Giro Cultural

O **Giro Cultural da USP** é um programa que oferece **passeios culturais gratuitos**, permitindo que estudantes de fora da comunidade universitária, especialmente aqueles de *escolas públicas*, explorem o campus Butantã. Os participantes têm a oportunidade de **conhecer museus e acervos científicos** em um ambiente enriquecedor e educativo. Para mais informações sobre como participar e os diferentes roteiros disponíveis, consulte o site **aqui**.

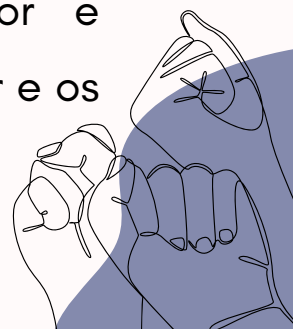

# 9. Atividades Culturais

## 9.12 Núcleo de Artes Afro-Brasileiras

O **Núcleo de Artes Afro-Brasileiras da USP** é um espaço vibrante e multifacetado que promove a **intersecção entre ensino, pesquisa e extensão** no campo das artes afro-brasileiras. São desenvolvidas atividades que **celebram e preservam** as ricas **tradições culturais do Brasil**, como a capoeira, o samba de roda, e diversas expressões de percussão e musicalidade, além da salvaguarda do patrimônio cultural.

As **atividades são abertas a todos**, permitindo que tanto a comunidade acadêmica quanto o *público em geral* se conectem com a riqueza das **manifestações artísticas afro-brasileiras**.

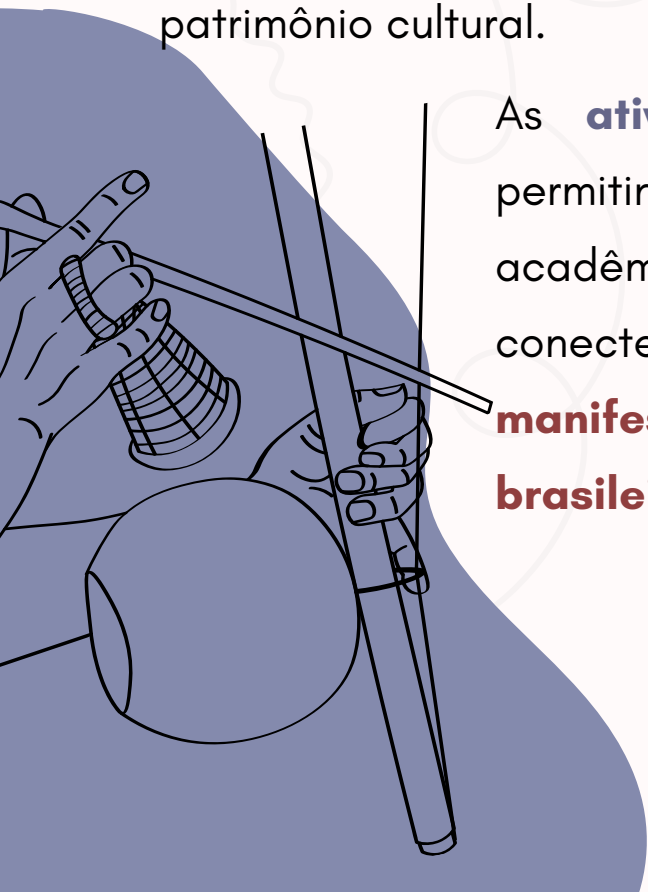



# 10. Cuidando da sua saúde física e mental

## 10.1 Hospital Universitário (HU)

○ **Hospital Universitário (HU-USP)** é um dos **principais centros de saúde da região do Butantã**, e por isso, alguns atendimentos são encaminhados de UBSs, AMAs e outras unidades. Além disso, o HU também atende a comunidade USP, incluindo estudantes, funcionários e seus dependentes. Para ser atendido no HU-USP, você precisa ter a **carteirinha do hospital**. O processo é simples: leve os seguintes documentos até o HU para fazer a sua:

- **Cartão USP**
- **RG, CNH ou outro documento oficial com foto**
- **CPF**
- **Cartão Nacional de Saúde (CNS)** - Se você não tiver o CNS, pode solicitá-lo na sua Unidade Básica de Saúde (UBS).



# 10. Cuidando da sua saúde física e mental

Com a carteirinha em mãos, o próximo passo é acessar o site do HU-USP e ir até a aba **“Agendamentos”**. Escolha a especialidade desejada e aguarde na lista de espera.

O hospital entrará em contato por **e-mail** ou **telefone** com a data e o horário do seu atendimento. O tempo de espera pode variar de alguns dias a alguns meses, dependendo da especialidade.



Em caso de **emergências**, você pode usar o serviço de **Pronto Atendimento**. Basta comparecer presencialmente ao HU-USP com a sua **carteirinha**. O Hospital Universitário da USP fica localizado dentro da Cidade Universitária, clique aqui para ver o endereço.

Para mais informações e agendamentos, acesse: <http://www.hu.usp.br/agendamentos> ou ligue **11 3091-9200**.

# 10. Cuidando da sua saúde física e mental

## 10.2 Apoio Psicológico

O **ECOS** (Escuta, Cuidado e Orientação em Saúde Mental) é um **programa de saúde mental** voltado para a comunidade USP, oferecendo diversas frentes de ação.

No espaço do ECOS, são realizadas escutas pontuais presenciais, sem necessidade de agendamento, para proporcionar **momentos de reflexão** e possíveis encaminhamentos para redes de cuidado dentro ou fora da USP.

O atendimento é feito por uma equipe de profissionais da saúde e bolsistas de iniciação científica (estudantes) de diferentes áreas do conhecimento.



**O ECOS não atende emergências. Em casos de crise aguda, recomenda-se buscar o Pronto Socorro Psiquiátrico.**



# 10. Cuidando da sua saúde física e mental

## Localização e contato:

A referência para o campus Butantã é o Pronto Socorro Lapa (Av. Queiroz Filho, 313, **telefone:** (11) 4878-1701).

## Horário de Funcionamento

De segunda a sexta-feira, das 8h às 17h.

**Telefone:** (11) 3091-8345

**E-mail:** [ecos.pripe@usp.br](mailto:ecos.pripe@usp.br)

O espaço de atendimento do ECOS está localizado **aqui**.

# 10. Cuidando da sua saúde física e mental

## 10.3 Para Alunos que Moram no Crusp e no Entorno da USP

Os estudantes que residem no **CRUSP** e no **entorno da USP** contam com o **Centro de Saúde Escola Samuel Barnsley Pessoa (CSEB)** para serviços de saúde, como **consultas**, **atendimentos de emergência**, **exames** e **vacinação**.

Existem **dois dias dedicados exclusivamente** para estudantes cruspianos, permitindo o agendamento de serviços de saúde de forma prioritária.

### Horário de atendimento

A unidade funciona de **segunda a sexta-feira**, das **8h** às **17h** (farmácia, vacina e regulação).

A entrada para atendimentos é permitida até às **16h**, com início a partir das **12h** nas **quartas-feiras**.

# 10. Cuidando da sua saúde física e mental

Para **atendimentos de urgência durante a noite ou fins de semana**, procure:

- **UPA Rio Pequeno (24h)**
- **AMA Peri-Peri (todos os dias, das 7h às 19h)**
- **Hospital Universitário da USP (HU-USP)**

## Como fazer a carteirinha do CSEB

Para utilizar o **CSEB**,  você precisará fazer a carteirinha na própria unidade, levando os seguintes **documentos**:

- **Carteirinha USP**
- **RG, CNH ou outro documento oficial com foto**
- **CPF**
- **Cartão Nacional de Saúde (CNS)** - Se não tiver o CNS, você pode solicitá-lo na sua Unidade Básica de Saúde (UBS)
- **Comprovante de endereço**

# 10. Cuidando da sua saúde física e mental

Se não souber qual é a sua UBS, acesse: <http://buscasaude.prefeitura.sp.gov.br/>, insira o seu endereço e encontre a unidade mais próxima.

## Contatos Importantes

- **Para alunes cruspianes:**

- **Telefone:** (11) 3061-8571
- **E-mail:** [crusp\\_cseb@usp.br](mailto:crusp_cseb@usp.br) (para informações e agendamento de consultas)

Ao entrar em contato, envie seu **número de matrícula da unidade**. Para solicitar visita de agente de saúde, escreva para: [agentedesaudefcrusp@usp.br](mailto:agentedesaudefcrusp@usp.br)

- **Para estudantes não cruspianes e comunidade externa:**

- **Telefone:** (11) 3061-8625
- **E-mail:** [csebp@usp.br](mailto:csebp@usp.br)

# 10. Cuidando da sua saúde física e mental

## 10.4 Atendimento Odontológico

O atendimento odontológico para a **comunidade USP** também está disponível no Hospital Universitário (HU, com serviços como **ortodontia** e **extração de sisos**.

Além disso, é possível ser atendido na **Faculdade de Odontologia**, mediante encaminhamento médico do HU, e também é possível se inscrever para o tratamento odontológico na USP Leste.

A **Clínica Odontológica**, que atende tanto a comunidade USP quanto a população geral, funciona nos seguintes horários:

- **Segunda** a **sexta-feira**, das **7h** às **22h**
- E aos **sábados**, das **7h** às **12h**.

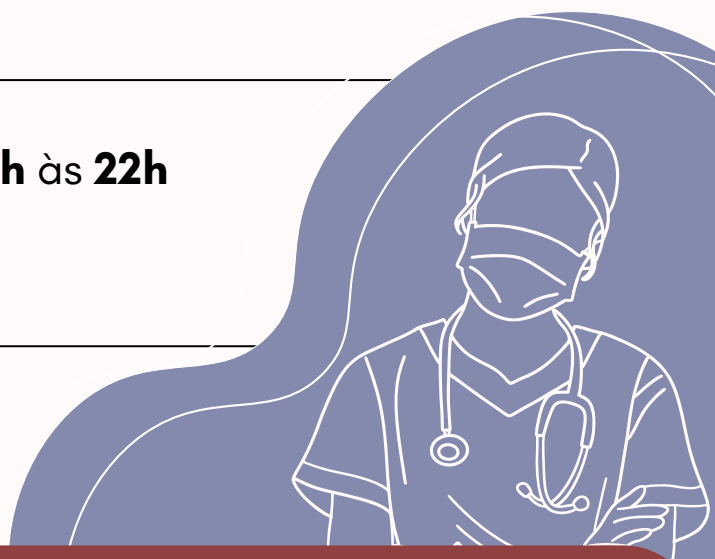



# 10. Cuidando da sua saúde física e mental

## 10.4 Atendimento Odontológico

Para **casos emergenciais**, são distribuídas 10 fichas pela manhã e 10 fichas à tarde, de **segunda à sexta-feira**. Não se esqueça de *chegar cedo* para *garantir sua vaga*!

Se precisar de mais informações ou quiser saber sobre tratamentos e inscrições no final dos semestres (junho e dezembro), você pode:

- **Ligar para o telefone:** (11) 3091-7418
- **Enviar um e-mail:** [recepcao.sau@usp.br](mailto:recepcao.sau@usp.br) (somente informações - não são realizados agendamentos)

A Faculdade de Odontologia e a Clínica Odontológica ficam dentro da Cidade Universitária.

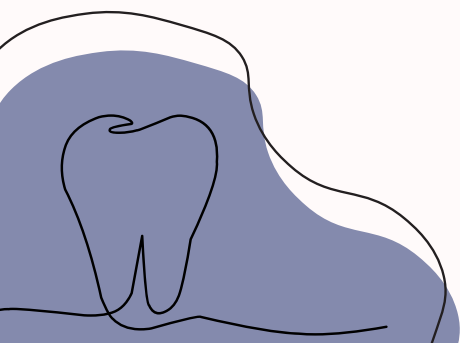

# 10. Cuidando da sua saúde física e mental

## Inscrição para Tratamento Odontológico - EACH

Estudantes, funcionários e docentes com vínculo ativo podem se inscrever para tratamento odontológico por meio de um Google Forms, cujo link é enviado periodicamente por e-mail ou acessando **aqui**. Se puder realizar o tratamento durante as férias, indique essa opção no formulário.

Cada pessoa pode se inscrever **uma única vez por tratamento**. Após a inscrição, você receberá um e-mail de confirmação e será convocado por e-mail para agendamento quando chegar a sua vez.

⚠ **Importante:** Duas faltas sem aviso prévio cancelam o tratamento.

**Dúvidas?** Entre em contato com a **UBAS EACH** pelo e-mail **odonto-eacheusp.br** ou pelo telefone **(11) 2648-0033**.

# 11. CEPEUSP



O **Centro de Práticas Esportivas da USP (CEPE)** oferece uma estrutura completa para lazer e atividades físicas, com **ginásios, quadras, conjunto aquático e uma ampla área verde** perfeita para relaxamento e momentos de descontração.

O principal objetivo do CEPE é promover a integração e o bem-estar da comunidade USP e do público externo por meio de eventos como as **Jornadas Vidas Ativas e o Programa de Desenvolvimento Humano pelo Esporte (PRODHE)**, que incentivam hábitos saudáveis.

## 11.1 Cursos e Atividades

A cada início de semestre, o CEPE abre inscrições para **57 cursos**, com preços acessíveis, **disponíveis para a comunidade USP, seus dependentes e público externo.**

É permitido se inscrever em até duas modalidades, é necessário ter uma conta no site do CEPE, [clique aqui para fazer sua conta.](#)

# 11. CEPEUSP

## 11.1 Cursos e Atividades

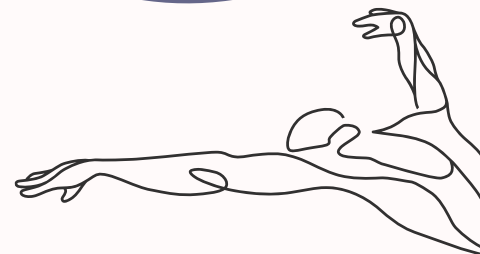

Fique atento ao calendário de inscrições, pois as vagas são limitadas e atividades populares, como **natação**, se esgotam rapidamente.

Para usar as piscinas do conjunto aquático, é obrigatório seguir as regras do regulamento, apresentar um **exame dermatológico atualizado** e o **cartão de identificação da USP**.

Estudantes que residem no CRUSP podem realizar o exame dermatológico no Centro de Saúde Escola Samuel Barnsley Pessoa (CSEB).

### Contato e Informações

Site: [www.cepe.usp.br](http://www.cepe.usp.br)

E-mail: [curscepe@usp.br](mailto:curscepe@usp.br)

Seção de Cursos: (11) 3091-3361

Recepção: (11) 3091-3554



# 12. Entidades



## 12.1 Atlética da FFLCH

A **Atlética da FFLCH** é a única entidade unificada da FFLCH, representando a comunidade esportiva. Com mais de **15 modalidades**, que vão do **xadrez ao futsal**, a Atlética proporciona uma oportunidade única de integração entre estudantes de todos os cursos.

Os treinos estão sendo realizados na universidade, com horários específicos para cada modalidade, disponíveis no Instagram.

### Para mais informações

Acompanhe as redes sociais da Atlética.



# 12. Entidades

## 12.2 CAs

Os **Centros Acadêmicos (C.As)** são as entidades de representação estudantil mais próximas de você, estudante. Coordenados por gestões formadas por coletivos, partidos ou por meio de autogestão, essas gestões são renovadas anualmente através de processos eleitorais.

Os C.As são os primeiros pontos de apoio para questões relacionadas ao seu curso, oferecendo suporte, orientação e representação junto à faculdade.

Na FFLCH, há **cinco Centros Acadêmicos**, um para cada curso. Abaixo, você encontra a lista dos C.As e suas redes sociais para acompanhar eventos, informações e atividades:



# 12. Entidades

## CA da Letras:

**CAELL** (Centro Acadêmico de Estudos Linguísticos e Literários - Oswald de Andrade)



## CA das Sociais:

**CeUPES** (Centro Universitário de Pesquisas e Estudos Sociais - Ísis Dias de Oliveira)



## CA da História:

**CAHis** (Centro Acadêmico da História - Luiz Eduardo Merlino)



## CA da Filosofia:

**CAF** (Centro Acadêmico de Filosofia - Prof. João Cruz Costa)



## CA da Geografia:

**CEGE** (Centro de Estudos Geográficos - Filipe Varea Leme)



# 13. Permanência, resistência e a defesa de direitos

## 13.1 Coletivos

Além dos **Centros Acadêmicos**, a FFLCH conta com uma diversidade de coletivos de luta anti-opressão, como **coletivos negros, feministas e LGBTQIAP+**.

Esses espaços são **fundamentais para debate, solidariedade e acolhimento**, além de servirem para o recebimento de denúncias e apoio a vítimas de assédio, violência de gênero, racismo ou LGBTfobia.

Os coletivos podem ser ligados a um curso, à FFLCH ou até mesmo à USP como um todo. Aqui, listamos apenas alguns grupos para você começar a se **conectar**. Ao longo da graduação, você terá a oportunidade de conhecer muitos outros, que abordam diversas temáticas e lutas.

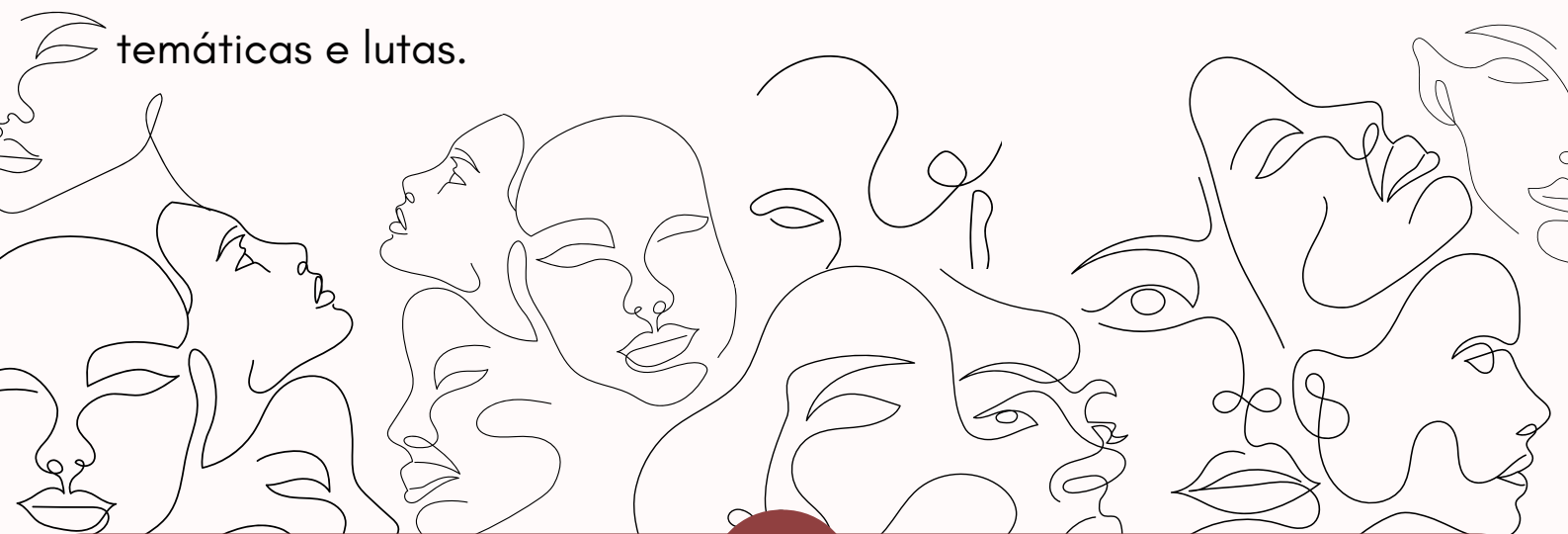



# 13. Permanência, resistência e a defesa de direitos

## 13.2 Comissão de Direitos Humanos da FFLCH

A Comissão de Direitos Humanos da FFLCH atua no acolhimento de denúncias de violações de direitos e situações de violência, oferecendo o devido encaminhamento para apoio e resolução

## 13.3 AMOR CRUSP - Associação de Moradores do CRUSP

A **Associação de Moradores do CRUSP (AMOR CRUSP)** funciona como um “Centro Acadêmico” para os residentes do CRUSP, sendo a entidade responsável por representar politicamente os interesses e causas dos **cruspianos** na USP.

Se você mora no CRUSP, este é o espaço de referência para buscar apoio e soluções para questões relacionadas à moradia universitária.



# Mensagem da equipe PAECO

Esperamos que vocês aproveitem ao máximo todas as experiências que a universidade tem a oferecer - e isso vai muito além da sala de aula, hein?

A USP é um verdadeiro mundinho à parte, repleto de oportunidades! Como mostramos nesta cartilha, há uma infinidade de entidades, programas de bolsa, pesquisa, coletivos e muito mais para explorar.

Aqui, vocês encontrarão desafios, farão descobertas e, principalmente, conhecerão pessoas e viverão momentos incríveis que marcarão essa nova fase da vida.

Que este seja um espaço onde vocês se sintam acolhidos, pertencentes e prontos para crescer. E que a cartilha seja útil ao longo dessa jornada; ela foi feita com muito carinho.

**Então, mais uma vez...**

**Sejam muito bem-vindes!**

